

19ª CONFERÊNCIA MUNDIAL DE SERVIÇO SOCIAL



19ª Conferencia Mundial de Trabajo Social Salvador de Bahia, Brasil

Organización:

Federación Internacional de Trabajadores Sociales (FITS)
Consejo Federal de Trabajo Social de Brasil (CFESS)

Tema central:

“El Desafío de Concretar Derechos en una Sociedad Globalizada y Desigual”,

Panel Simultáneo

“El Trabajo del Trabajador Social en el Ámbito Internacional de la Pobreza y Desigualdad Social”

CONFERENCIA

“EL ENFRENTAMIENTO DE LA POBREZA EN AMERICA LATINA Y CARIBE, UN POSICIONAMIENTO ETICO POLITICO DEL TRABAJO SOCIAL DE LA REGIÓN”

Laura Acotto¹

Lunes 18 de agosto de 2008 de 9h a 12h

I- INTRODUCCIÓN:

El tema que pretendemos abordar en este panel es demasiado vasto y complejo, las dimensiones que intentare desarrollar la exposición en 4 partes:

¹ Vicepresidente FITS (Federación Internacional de Trabajo Social) y Presidente Región América Latina y Caribe. Presidente Federación Argentina de Asociaciones Profesionales de Servicio Social- E-mail: trabajosocial_latino@yahoo.com.ar / lalyacotto@yahoo.com.ar

- 1-Un brevemente panorama del contexto en que se enmarca el fenómeno de la pobreza en América Latina y Caribe, su configuración actual;
- 2- cómo el Trabajo Social latinoamericano ha desarrollado su enfrentamiento a la situación de pobreza de los ciudadanos para los que trabajo
- 3- síntesis del panorama actual de Trabajo Social en la región, basado en un relevamiento protagonizado en noviembre de 2007 en el encuentro de Dirigentes de Asociaciones de Trabajo Social miembros de FITS, en el que participaron 9 países de la región
- 4-por último dejar planteados algunos interrogantes que el Trabajo Social latinoamericano se viene haciendo.

Dado que el tiempo es escaso, voy a leer, aunque no me gusta, para ser estricta con mis comentarios. Como seguro quedaran cosas sin decir, en la página de fits www.ifsw.org encontraran mis correos electrónicos y demás datos, por si quieren consultar.

II – CONTEXTO DE POBREZA EN AMERICA LATINA:

La pobreza en América Latina no es solo un producto del capitalismo actual, es de carácter estructural es producto de la instauración de la modernidad y el capitalismo mundial histórico.

Siguió luego procesos cíclicos enmarcados en crisis locales y mundiales, en los noventa se vio agudizada en función de la destrucción del sistema de protección social provocada por el desmantelamiento del Estado de Bienestar y por la flexibilización y precarización laboral.

Desarrollar el tema de la pobreza en América Latina, es necesariamente hablar de la distribución de riqueza, inequidad, injusticia social y de la otra cara de la moneda mundial este flagelo que es la concentración, local, regional y mundial de la riqueza.

La nueva cuestión social, determinada por el desmoronamiento de la Sociedad Salarial, representado en el desempleo masivo, la precarización del trabajo y los sistemas clásicos de protección, provoca en el individuo desafiación, pérdida de identidad, vulnerabilidad y al dejar de existir el trabajo como soporte privilegiado de la estructura social, impone fracturas considerables en la cohesión social, repliegue al individualismo de masas y retroceso en la solidaridad.

Estela Grassi dice al respecto ² "la cuestión social no refiere a cualquier cuestión ni a problemas indiferenciados, sino a la puesta en escena de la problemática social en las sociedades capitalistas modernas, en las cuales el trabajo se realiza en una relación de subordinación directa o de articulación subordinada al dominio del capital" "La cuestión social es una cuestión política y de ninguna manera el resultado de la evolución natural o predeterminada por alguna ley histórica" 2. La focalización neoliberal resultó reproductora de la desigualdad (no de pobreza) no por alguna determinación técnica, sino por sus referencias teórico-ideológicas.

² GRASSI; Estela - El eje del trabajo en la cuestión social y en la política social. Algunos problemas y acciones políticas necesarias.

Así pues, el trabajo que es la variable de inclusión más tangible y de fortalece del tejido social, posibilita que el sujeto se encuentre protegido a través de la seguridad social, le otorga identidad adulta, etc. en nuestras sociedades ya no constituye la integración social

Si seguimos el proceso histórico post noventas veremos que los niveles de pobreza y pauperización de la región, disminuyeron, en los últimos años, previo instauración en algunos países de gobierno de de centro izquierda o izquierda, quienes han intentado generar un mejor clima para la redistribución. Aún con esas mejoras los índices no han retrocedido aún a los niveles que se tenían en los ochenta cuando el Estado de Bienestar ya se encontraba en retirada, acontece la escasez mundial de alimentos y la crisis de los precios del trigo, la carne, el petróleo y entonces se produce un nuevo retroceso y aumento de las condiciones de pobreza, que estamos viviendo en los meses que van del 2008.

La consolidación de la marginación de grandes sectores poblacionales del acceso al capital y la renta en la región tiene que ver con varios factores, los cuales se fueron consolidando a través de los tiempos mediante la apropiación de la tierra por parte de la oligarquía, por la explotación obrera protagonizada por la burguesía local, por los mecanismos corruptos de la dirigencia política, gremial y social, por el despojo y desprecio a los pueblos originarios (aborígenes) y los mestizos, por la aplicación de políticas sociales con fuerte asidero en el paradigma de necesidad y su mecanismos de control social y no en el paradigma de derechos generador de autodeterminación, por la dependencia institucionalizada, por el clientelismo social y político como medio de sometimiento y dominación de los pueblos, entre otras condiciones.

Constituyéndose así el tratamiento de la cuestión social, no un objetivo estratégico para la reducción de la pobreza, sino, un medio para garantizar gobernabilidad y mantenimiento del status quo. Pobres que no protesten, comunidades que no se alcen en rebelión. En definitiva impera la idea irreal de que el excluido debe estar contento de transformarse en beneficiario de un programa social.

Aquí es necesario realizar un paréntesis para clarificar que entendemos cuando hablamos de pobreza e inequidad, ya que son conceptos claros en su definición pero muy confusos en su interpretación, habiendo tantas conclusiones acerca de lo que estos términos implican como actores intervengan en la observación.

EQUIDAD / INEQUIDAD:

Según el Diccionario de la lengua española Espasa -Calpe, del año 2005, editado en Madrid: Iniquidad es Maldad, injusticia grande.

El concepto de inequidad ha sido considerado sinónimo del concepto de desigualdad. Pero estos hacen referencia a dos situaciones vinculadas, pero diferentes. Desigualdad implica diferencia entre individuos o grupos poblacionales en base a sus atributos, condiciones, características, etc. Inequidad representa la calificación de esta diferencia como injusta.

La definición de justo e injusto es susceptible de diversas interpretaciones. Una de las interpretaciones de «justo» más aceptadas es la relacionada a la igualdad de

oportunidades de los individuos, en términos de acceso y utilización de servicios. La inequidad alude al modo en que la sociedad define y determina el reparto y acceso desigual, así pues la desigualdad es una expresión observable de la inequidad.

En el otro extremo esta la equidad, que al igual que los conceptos anterior es vista como sinónimo de la igualdad. Equidad hace alusión a un concepto normativo, igualdad es un concepto descriptivo. No obstante todas las concepciones de equidad implican igualdad. Como expresa Amartya Sen "una características común de todos los enfoques de la ética de los arreglos sociales es que buscan la igualdad de algo"

En la equidad distributiva hay dos grandes corrientes. La primera en la cuál la equidad se vincula con arreglo a los resultados (igualdad de ingresos) y la segunda con arreglo a las oportunidades. En América Latina ambas están ausentes.

Se expresa la falta de equidad cuando una sociedad impide el bien común e instituye la falta de reparto de bienes materiales y simbólicos requeridos para el adecuado desarrollo humano de los miembros que la conforman, restringiendo las posibilidades reales y potenciales de acceder a recursos para satisfacer sus necesidades.

El concepto de equidad incluye el de integración social. *"La equidad por lo tanto tiene un valor ético y por lo mismo garantizarla es una responsabilidad social."*³

EXCLUSION SOCIAL:

Este concepto se utiliza para describir un fenómeno resultante de los productos negativos de la sociedad capitalista, la cual *"deja más allá de sus límites un número indeterminados de personas en situación de pobreza, que poco a poco van perdiendo sus vínculos con la sociedad capitalista."*⁴ (Castel los denomina desafiados, también son denominados "descartables").

Siempre asumiendo una identidad adjudicada por el sistema capitalista, el cual ha lo largo de su instauración en la historia ha dejado claramente delimitado que no hay posibilidad de acumulación expansiva de capital y propiedad sin la contra cara de la pobreza excluyente de las franjas poblacionales que no poseen condiciones para el desarrollo capitalista.

La Exclusión social esta dada fundamentalmente por la exclusión del sistema capitalista productivo, encarnado en el Trabajo, para los niños se incorpora también la dimensión de las deficiencias en la inclusión educativa.

La pobreza es el resultado de una inequidad social en la distribución de los ingresos y la riqueza y de las condiciones de accesibilidad a las oportunidades para lograrlas.

Cualquier otro mecanismo de inclusión que no involucre la generación de trabajo y empleo, el Trabajo (subsidios, becas, transferencia de ingresos condicionadas, etc.), o se transforman en paliativos compensatorios de corto plazo, no generan

³ Programa Apoyo a la Educación Inicial ENFOQUE INTEGRAL DEL DESARROLLO DE LA INFANCIA "El futuro comprometido" FUNDACION LAMAT, CLACYD, Artículo: "Desarrollo Integral del niño de 0 a 2 años". Editores Fundaciones Arcor, Antorchas y Navarro Viola, Cordoba, Argentina, año 2003

⁴ CARLOS EROLES, Coordinador "Glosario de temas Fundamentales en Trabajo Social" Editorial Espacio, año 2005

transformaciones estructurales de la condición de pobreza de las familias, no provocan adquisición de capitales para la inserción real en el modelo capitalista imperante en nuestras sociedades y es solo un alivio temporal y coyuntural a la situación de pobreza, además de promover una cultura clientelar donde el poder asimétrico entre quienes demandan y quienes otorgan alivio a las necesidades condiciona los mecanismos de efectivización de ciudadanía y derechos, de obstaculizar la libre auto determinación de los sujetos sociales.

Ahora bien que implica el objeto de nuestros desvelos "la pobreza", según diversos autores la pobreza es la expresión de la falta de recursos para acceder a la satisfacción de necesidades.

Aquí también podemos desglosar el término teniendo en cuenta que habría que poder explicitar entonces cuáles serían las necesidades, que entiende cada cuál por satisfactores para sus propias necesidades, que entiende cada sociedad como satisfactor, que recursos se transforman en satisfactores y cuáles son las condiciones de accesibilidad a los mismos.

Entonces si la pobreza en una primer mirada tiene que ver con recursos, uno debería analizar con que recursos cuenta la Región, haciendo un punteo rápido diremos que posee: recurso naturales renovables y no renovables, entre los primeros vastas extensiones declaradas reservas de la biosfera y patrimonio de la humanidad, reservas hídricas (el agua hoy tiende a ser un elemento escaso), entre los segundo hidrocarburos, minerales, insumos para la fabricación de combustibles, etc. Además de otras potencialidades como la posibilidad del turismo de tipo histórico, rural, urbano y de maravillas naturales. Posee una tierra extensa habitada en una mínima proporción.

Hay una canción del cantautor español Nino Bravo que dice "CUANDO DIOS PENSO EL EDEN PENSO EN AMERICA"

Yo me cuestiono entonces ¿que nos pasó en el Eden?, ¿Cuando se nos acabo el Paraíso?

En América la pobreza es un fenómeno estructural, agudizado cíclicamente de manera coyuntural. Aquí la pobreza se hace sangre, se hace carne y devora anualmente a niños, adultos por falta de acceso al derecho a la alimentación, a la salud, a las condiciones dignas de vida.

En nuestro sub continente, como en muchas partes del mundo, ser aborigen es ser pobre, pertenecer a un grupo étnico local es sinónimo de pobreza, ser mujer a cargo de hogar aumenta las posibilidades de ser pobres.

La misma canción dice "Danzas de guerra y paz de un pueblo que aun no ha roto sus caderas".

La oligarquía y la burguesía capitalista local, junto con la intelectualidad descomprometida han apoyado y justificado no solo a lo largo de la historia, sino en la actualidad la expropiación de tierras a los pueblos indígenas (aquí denominado originarios), el sometimiento de los sectores poco calificados laboralmente.

Y hoy se han manifestado abiertamente en todos los países en los cuales se han intentado opciones políticas de carácter socialista, como ejemplo están las profundas crisis y enfrentamientos en Argentina, Bolivia y Venezuela que se vienen desarrollando, vinculadas todas a los avances de los gobiernos nacionales por recuperar en parte los recursos naturales no renovables, las empresas públicas que fueron fraudulentamente otorgados a empresas extranjeras durante los gobiernos neoliberales de los 90. y en parte por capitalizar para la re-distribución social las ganancias desmesuradas que varias empresas transnacionales y nacionales se llevan de los países dejando solo disponible para la redistribución de la riqueza una ínfima porción del capitalismo financiero nacional.

Como ustedes ya han escuchado bastantes índices en estos días solo mencionare algunos vinculados a la desigualdad.

La Región Latinoamérica y El Caribe⁵ constituye una de las zonas que presentan mayor crecimiento en los índices de exclusión en el mundo: se ubica entre el 39% y el 50% por ciento.

Un reciente estudio del Instituto de Investigación Económica Aplicada (IPEA) de Brasil, revela que el 10% de la población concentra el 75,4% de la riqueza. Las políticas sociales del gobierno Lula, que se aplican desde 2003 para aliviar la pobreza, han mejorado levemente la desigualdad, pero tan poco que apenas se nota. Lo grave es que se trata de los mismos niveles de desigualdad que existían en el siglo XVIII. ². Según Pochman, en el siglo XVIII en Rio de Janeiro el 10% más rico detentaba el 68% de la riqueza, mientras hoy concentra el 63%.

Un trabajo del economista Claudio Lozano, de la Central de Trabajadores Argentinos (CTA), difundido en febrero de 2008, revela que en los últimos cuatro años "de cada 100 nuevos pesos que se generaron, el 30% más rico se apropió de 62". Por eso, estima, luego de cinco años de crecimiento económico (con un PIB un 36% mayor que el de 2001), sigue habiendo un 30% de pobres.

Se trata de un modelo concentrador, al que denomina "governabilidad conservadora".

Estas y otras calamidades de esta tierra, nos han otorgado el máximo galardón, como propietarios de la Región mas injusta, inequitativa y de mayor concentración de la riqueza del mundo.

El análisis macro político y económico local nos posibilita tener visión del contexto, nos posibilita a los profesionales del Trabajo Social, salirnos de la mirada restringida al caso social individual, nos amplía las posibilidades y nos plantea el conflicto en la dimensión que realmente tiene.

III- TRABAJO SOCIAL EN LATINOAMERICA:

La vieja o la nueva cuestión social han sido determinantes para que el Trabajo Social adquiera institucionalidad, valoración social y status profesional. Este hecho vinculado

⁵ REPORTE ACCION JULIO 2006 A JULIO 2008-REGION LATINOAMERICA Y CARIBE -Vicepresidente para Región Latinoamérica y Caribe de FITS: LAURA ACOTTO- Agosto de 2008

simbióticamente a la posibilidad de nuestra profesión de ser, la ⁶ "autoridad competente que certifica", que un ciudadano se encuentra afectado por alguna carencia ó problema, han signado nuestro destino de adjudicadores de rótulos de carencias (pobre, hacinado, sin techo, sin sostén económico, etc.) y asignadores de recursos escasos.

Tener en cuenta, cómo plantea Marilda lamamoto, la cuestión social como generadora de desigualdades y resistencia, es prioritario para comprender la vinculación de la profesión y los mecanismos utilizados históricamente para la resolución de la misma.

⁷Tomar la "cuestión social" como directriz teórica de la formación es asumir un camino teórico- metodológico que permita comprender, interpretar y resignificar las particularidades que asume en vinculación a la mirada de los actores, sólo así se podrá generar dispositivos profesionales que trasciendan el carácter inmediateista que ha caracterizado históricamente a la profesión.

Cómo el combate de la pobreza es político e ideológico, en América Latina y Caribe los Trabajadores Sociales hemos realizados desde hace 40 años un esfuerzo significativo en construir masa crítica en la categoría disciplinar para estar óptimamente preparados para ello.

Los Trabajadores Sociables en América Latina hasta los 60, analizábamos la situación de pobreza como un fenómeno familiar particular, y allí las respuestas que instrumentábamos eran de carácter coyuntural, puntual, asistencial, así la visión que teníamos de la pobreza no lograba trascender a la familia puntual que estábamos atendiendo.

Desde los años 60 y 70 con el movimiento de Reconceptualización los Trabajadores Sociales latinoamericanos y Caribeños provocamos el surgimiento de un Trabajo Social vinculado al análisis de las causas societales amplias, macroestructurales y con ello una conciencia de la lucha de clases, una construcción de lo ideológico político como forma de intervención social y pudimos realizar análisis político de nuestro rol.

En esto somos diferentes, hemos acumulado 40 años de reflexión crítica y desde esta diferencia es que la contribución que podemos hacer al Trabajo Social mundial es invaluable, porque en este mundo la pobreza se extiende y la concentración de la riqueza se restringe cada día mas y para que esto pueda seguir igual, se requiere de mas pobres, con lo cual si los trabajadores sociales del mundo no podemos visualizarlo, independientemente de la región en la que estemos desarrollando nuestra profesión, poco vamos a estar haciendo por mitigar los efectos de la pobreza, poco vamos a estar habiendo por mejorara y transformar las condiciones de inequidad a nivel mundial.

La distribución inequitativa posee diversidad de causas y entre ellas esta desde el lugar en que nuestras naciones fueron empujadas a colocarse a lo largo de su historia:

⁶ PARRA, Gustavo, Antimodernidad y Trabajo Social. Orígenes y expansión del Trabajo social Argentino, Universidad Nacional de Lujan, Buenos Aires, 1997

⁷ ROZAS PAGAZA, Margarita, Siede Virginia, Benegas Marcela - Propuesta de las directrices teóricas para la Reformulación del Plan de Estudios de la Carrera de Trabajo Social de Facultad de Ciencias Sociales de la Universidad de Buenos Aires. (versión actualizada diciembre 2003)

primero desde el despojo de recursos minerales, apropiación colonial de las tierras, luego en la distribución heredada de la modernidad (países pobres proveedores de materia prima, compradores de la manufactura que otros hacían a los recursos naturales entregados en formato de materia prima), después desde habernos constituidos en un laboratorio de recetas de los cuentistas sociales y económicos de todo tipo de programas sociales de cooperación internacional que desde los 60 a acá nos han llevado a pasar desde la alianza para el progreso, que no alcanzo progreso, la teoría del derrame que solo derramo miseria, el gerenciamiento social que gerencia para los funcionarios de turno,

Cada nuevo ensayo ha sido una nueva frustración.

Como Expresa Teresita Pereyra...“La historia nos cuenta que en los países latinoamericanos, estas crisis no son ingenuas ni naturales sino por el contrario son el resultado de políticas intrusivas que atentan contra la autonomía de los pueblos y su derecho a auto determinar el proyecto societario para el futuro de sus ciudadanos.”” Crisis que cambian la mirada sobre la posesión de la tierra y con ello conducen el rumbo de la historia. Pretenden que la tierra hoy se aleje de la concepción de arraigo y de proveedora. Que deje de ser la Pachamama de los pueblos americanos.”

Ahora bien, EL Trabajo Social latinoamericano comienza hace cuarenta años un enfrentamiento y combate contra la pobreza que trasciende sus matrices históricas hasta ese momento y provoca a nivel de la disciplina una verdadera revolución de tipo conceptual, teórica, metodológica, pero sobre todo política ideológica, y es allí desde donde podemos circunscribir el denominado proyecto ético político ideológico del trabajo social latinoamericano para enfrentar los conflictos societales.

La reconceptualización promovió un enfrentamiento y combate contra la pobreza que trasciende sus matrices históricas hasta ese momento y provoca a nivel de la disciplina una verdadera revolución de tipo conceptual, teórica, metodológica, pero sobre todo política ideológica, y es allí desde donde podemos circunscribir el denominado proyecto ético político ideológico del trabajo social latinoamericano para enfrentar los conflictos societales.

Hasta la reconceptualización no existían producciones propias, se trabajaba sobre textos norteamericanos traducidos. Hoy una sola editorial de Buenos Aires, imprime y distribuye en el mundo de habla hispana 40 nuevos libros cada año, somos tal vez la región mas prolifera en términos de producción bibliográfica específica.

Para clarificar un poco mas sobre la Reconceptualización voy a tomar del muy joven, pero muy profundo colega argentino Ricardo Rubio algunas partes de su texto “LAS MATRICES TEÓRICO-POLÍTICAS CRÍTICAS EN EL TRABAJO SOCIAL LATINOAMERICANO DURANTE EL DENOMINADO “MOVIMIENTO DE RECONCEPTUALIZACIÓN” (1965-1975). ANÁLISIS DE SU VIGENCIA.”, Escribe Rubio.....que a partir de 1965 comienza en el ámbito del Trabajo Social latinoamericano el denominado movimiento de “reconceptualización”. El cual tuvo su origen en los países del Cono Sur de América Latina (Argentina, Brasil, Uruguay y Chile) y luego se extiende hacia el resto del subcontinente.

Escribe Rubio que "a partir de 1965 comienza en el ámbito del Trabajo Social latinoamericano el denominado movimiento de "reconceptualización". Este proponía un proceso de cuestionamiento del status quo y de la práctica institucional vigente. Se criticaba la práctica por considerarla voluntarista, rutinaria, burocratizada, empirista, distanciada del "modo de vida del pueblo latinoamericano y del saber popular"; concluyendo que dichas prácticas reproducían acríticamente las contradicciones inherentes a las políticas sociales. El Movimiento de Reconceptualización es considerado el despertar crítico de la profesión de Trabajo Social y "una búsqueda para orientar el Trabajo Social hacia prácticas emancipatorias. Los sesenta se transformaron así como expresa Halperin Donghi en "la década de las decisiones"⁸ ante lo que para él es una encrucijada radical y decisiva para Latinoamérica en un momento signado por el aparente agotamiento del orden neocolonial y el giro socialista de la Revolución cubana con su incidencia en el subcontinente."

Siguiendo a Rubio, "algunos de los fundamentos teóricos del momento era la "llamada **teoría de la dependencia** (...).que expresaba que la región no podía superar el subdesarrollo porque había sido integrada en de manera subordinada al orden capitalista mundial. La **Alianza para el Progreso** (ALPRO), que preveía la transferencia de veinte mil millones de dólares en el transcurso de diez años a la región, la mitad de los cuales provendría directamente del Tesoro norteamericano. Entre otras cosas este modelo proponía en sus medidas de "apoyo" el "Método de Organización y Desarrollo de la Comunidad, que se empieza a aplicar en la India a nivel nacional en 1946, llegando a ser el programa de desarrollo de comunidades más grande aplicado en el mundo"⁹. En la Iglesia católica de la región, también surgían miradas críticas y se delineaba lo que se dio en denominar **Teología de la Liberación**."

"Así, en Trabajo Social en América Latina, se postulan dos principales matrices en la producción teórica del Trabajo Social:

- La **matriz modernizadora**, como forma asumida por el "pensamiento científico convencional, orientado a restablecer el equilibrio del orden social concomitante con la evolución de otras disciplinas de las Ciencias Sociales. Se constituye sobre la teoría del estructural funcionalismo, la teoría de las elites y la teoría de sistemas fundamentalmente. Su actitud es la de reiterar teorías elaboradas en respuesta a necesidades de sociedades y/o países desarrollados, sin mayor criticidad en su readecuación al contexto de la realidad latinoamericana. (...) Esta corriente goza de amplia influencia en el medio profesional por su congruencia con la ideología dominante (...). Se expresa fundamentalmente el medio institucional, pero también en los Centros de formación académica.
- La **matriz crítica**, fundamentalmente expandida en los sectores académicos, surge en un primer momento como negación del pasado: "La producción teórica de su primera etapa está marcada por la denuncia y negación del pasado que es asumido como soporte para su autoafirmación. Es característico también de ella el voluntarismo, y la identificación de sus objetivos profesionales con los de las vanguardias políticas y las organizaciones populares influenciado por las corrientes teóricas de la época (teoría de la dependencia, por ejemplo)."

También expone Rubio que París: ubica a la Reconceptualización del Trabajo Social como parte de las principales manifestaciones del liberacionismo, junto con la

⁸ HALPERIN DONGHI, Tulio. *Historia contemporánea de América Latina*. Buenos Aires, Alianza, 6° ed.-5° reimp., 2005.

⁹ FOLLARI, R. et al., *Trabajo en comunidad: Análisis y perspectivas*. Buenos Aires, Humanitas, 1984.

pedagogía liberacionista de Paulo Freire, la Teoría de la Dependencia (Dos Santos, Cardoso, Faletto), la Filosofía de la Liberación (Salazar Bondy, Dussel, Zea), el Movimiento Pasado y Presente (Aricó, Schmucler, Del Barco, Portantiero), el marxismo humanista, la Teología de la Liberación (CELAM) y la Sociología de la Liberación (Fals Borda).

Parisi señala que las “matrices teórico-ideológicas” de estas manifestaciones liberacionistas fueron tres:

el **marxismo “humanista”** y las corrientes gramscianas;

el **cristianismo** derivado del ideario del CELAM de Medellín, y

el **nacionalismo popular** ligado al peronismo de la resistencia, para el caso argentino específicamente¹⁰, en tanto para el resto de América Latina, ese lugar habría sido “ocupado por experiencias, identidades y tradiciones específicas en cada caso. Como segunda hipótesis, afirma que el proceso de radicalización creciente habría sucedido a partir de una mutua potenciación por la convergencia de estas tres matrices, hasta alcanzar un alto grado de radicalización, por la cual se comprendía que el camino de transformación de las raíces de las estructuras de opresión y dominación era la **revolución**.”

“Los Trabajadores Sociales reconceptualizadores fueron acusados por algunos sectores, por ejemplo Marta Ezcurra, acusa a la Reconceptualización en Argentina como la “cabecera de playa” de la penetración comunista en el país a través de la profesión y, desde allí, de expansión al resto de América Latina. “

Las matrices que se explicitan son:

- **matriz modernizadora-desarrollista**
- **vertientes populares latinoamericanas.**
- **posiciones marxistas.**
- **matriz cristiana postCELAM**, en buena medida derivada del ideario de la Conferencia Episcopal de Latinoamérica que tuvo lugar en Medellín

“Hoy hay planes emergente actualmente respecto de la necesidad de una nueva reconceptualización entendemos que tiene está relacionado con la pérdida de norte político que sufrió la profesión de Trabajo Social ante el embate de la ola neoliberal y posmodernista de los 90¹¹. Parisi propone “resignificar el liberacionismo. Si consideramos que hoy los indicadores sociales son bastante peores a los de aquella época, en que se expandió el pensamiento liberacionista, cobra más sentido aún recuperarlo y resignificarlo en nuestros días, donde sectores mucho más extensos de la población sufren situaciones de degradación social”.

Si la pobreza en América Latina no es un fenómeno individual, sino colectivo y global, entonces, deberíamos descartar el pensamiento aquel primigenio de la profesión, por el cual, la pobreza es responsabilidad del que la padece, por sus incapacidades y carencias.

Cuando se produce la irrupción del neoliberalismo en nuestra región y el surgimiento de la nueva cuestión social surgen nuevamente las voces acalladas en desde los 70 y hasta los 80, se comienza a difundir y debatir en AL el denominado Proyecto ético político. Este se inscribe en una construcción contextualizada históricamente en el aquí y el ahora y de allí que es importante poder tener algún grado de conocimiento

¹¹ Roberto Follari, *Teorías débiles*, Rosario, Homo Sapiens, 2003.

de cómo estamos constituido hoy el colectivo profesional de AL, para ello voy a rescatar un trabajo basada en los documentos presentados por las 9 Asociaciones Nacionales de Trabajo Social, en el encuentro de la Región realizado por FITS hace menos de un año en noviembre de 2007, para el cual Argentina, Brasil, Chile, Colombia, Nicaragua, Paraguay, Perú, República Dominicana y Uruguay, prepararon un informe, del cual voy a extraer algunos datos relevante

SITUACIÓN DEL TRABAJO SOCIAL LATINOAMERICANO Y CARIBEÑO -Análisis de los datos presentados por las Asociaciones Nacionales de 9 países de la Región-



FEDERACIÓN INTERNACIONAL DE TRABAJADORES SOCIALES

Postfach 6875, Schwarztörstrasse 22, CH-3001 Berne, Switzerland

E-mail: global@ifsw.org Web: www.ifsw.org

Procesamiento de datos del

ENCUENTRO DE DIRIGENTES DE ENTIDADES DE TRABAJO SOCIAL DE AMÉRICA LATINA Y CARIBE

Foz de Iguazú, Paraná, Brasil, entre los días 31 de Octubre y 01 de Noviembre de 2007

PAIS	ASOCIACION
ARGENTINA	FAAPSS (Federación Argentina de Asociaciones Profesionales de Servicio Social)
BRASIL	Conselho Federal de Serviço Social de Brasil
CHILE	Colegio Asistentes Sociales Chile
COLOMBIA	Federación Colombiana de Trabajadores Sociales
NICARAGUA	Asociación Nicaragüense de Trabajadores Sociales MILDRED ABAUNZA
PARAGUAY	Asociación de Profesionales de Servicio Social o Trabajo Social del Paraguay
PERÚ	Colegio de Trabajadores Sociales del Perú
REPÚBLICA DOMINICANA	ADOTRASOC- Asociación Dominicana de Profesionales de Trabajador Social
URUGUAY	ADASU -Asociación de Asistentes Sociales de Uruguay

1- CANTIDAD DE HABITANTES

PAIS	Nro. DE HABITANTES
ARGENTINA	40.000.000
BRASIL	190.000.000
CHILE	15.116.000
COLOMBIA	6.934.819
NICARAGUA	5.100.000
PARAGUAY	5.900.000
PERÙ	27.000.000
REPUBLICA DOMINICANA	10.000.000
URUGUAY	3.323.906
Total	288.258.725

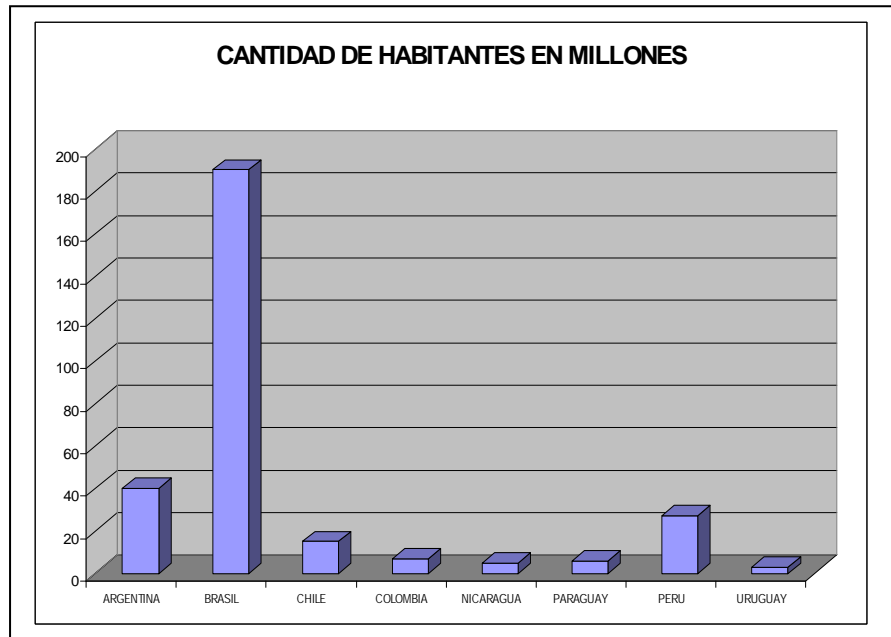

3- CANTIDAD DE TRABAJADORES SOCIALES

CANTIDAD DE TRABAJADORES SOCIALES				
PAIS	MATRICULADOS - ASOC.	NO MATRICULADOS / - DISCONTINUIDAD CUOTA		TOTAL
ARGENTINA	30.000	13.984	29%	34.714
BRASIL	80.000	24.000	30%	80.000
CHILE	10.000	7.000	70%	10.000
COLOMBIA	12.432	4.842	40%	17.274
NICARAGUA	1.500			1.500
PARAGUAY	1.800	1.200	66%	1.800
PERÙ	10.000			10.000
REP. DOMINICANA	400	50	13%	450
URUGUAY	1.400	700	50%	1.400
TOTALES	147.532	51.776		157.138

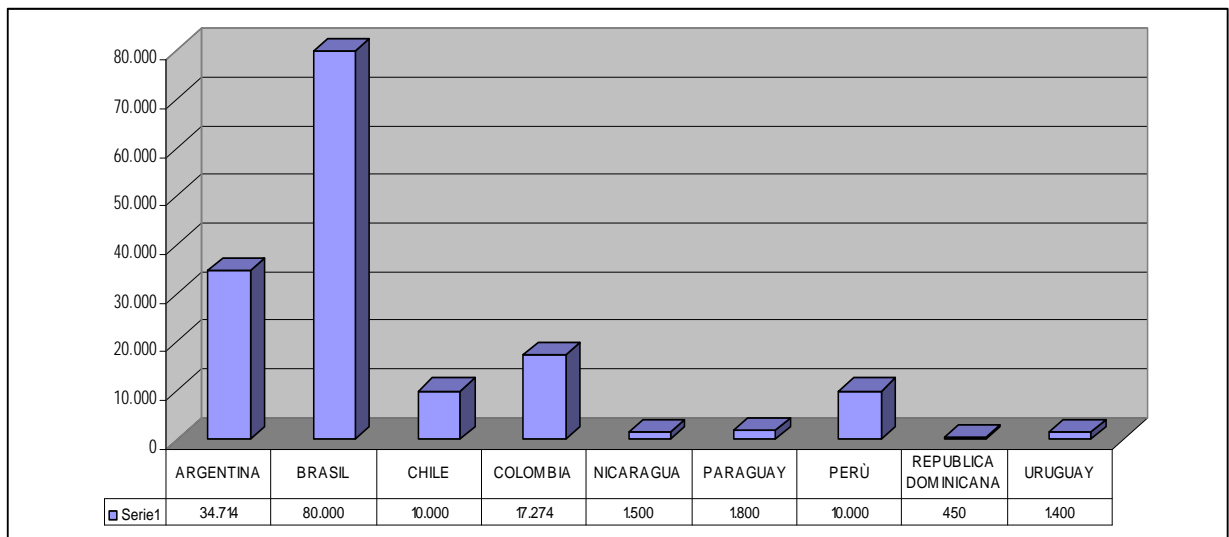

SALARIO DE LOS TS en USD Jornada de entre 5 y 7 horas promedio	
ARGENTINA	250 / 500
BRASIL	150 / 2.500
CHILE	500 / 2.500
COLOMBIA	210 / 500
NICARAGUA	110 / 500
PARAGUAY	500 / 3.000
PERÙ	220 / 1..200
REPUBLICA	250 / 2.000

PAIS	TITULOS QUE SE OTORGAN EN EL PAIS	CANTIDAD DE AÑOS/FORMACIÓN ACADÉMICA
ARGENTINA	A. S. / T. S./ Lic.	3-4-5 años
BRASIL	A. S. / T. S./ Lic.	3-5 años
CHILE	A. S. / Lic. en TS	4-5 años
COLOMBIA	T.S.	4-5 años
NICARAGUA	Lic. En TS y gestión de Desarrollo	4-5- años
PARAGUAY	Lic. TS / Tec. Asistente Social	3 - 5 años
PERÙ	Lic. TS	5 años
REPUBLICA DOMINICANA	Lic. TS	5 años
URUGUAY	A.S. / T.S.	4 años

Licenciatura	4
Asistente Social y Licenciatura	4
Trabajador Social	1

3,4 y 5 años	1
3 y 5 años	2
4 años	1
4 y 5 años	3
5 años	3

PAIS	CANTIDAD DE ESCUELAS, Y/O UNIVERSIDADES	Universidades	Terciarios	TOTAL
ARGENTINA	Universitarias -Priv. y estatales: 50 / institutos terciarios: 30	50	30	80
BRASIL	247 Unidades Académicas Universitarias y estatales e institutos terciarios			247 (*)
CHILE	71 programas universidades públicas y privadas y de 41 en institutos profesionales y técnicos	71	41	112
COLOMBIA	22 Unidades Académicas (48 programas de formación)	22		22
NICARAGUA	3 universidades	3		3
PARAGUAY	5 universidades 1 terciario	5	1	6
PERÙ	8 universidades	8		8
REPUBLICA DOMINICANA	4 Universidades	4		4
URUGUAY	2 Universidades	2		2
		165	72	484

(+) 70% privados 80% terciario 10.000 alumnos en cursos a distancia

PAIS	CANTIDAD DE ORGANIZACIONES DE TS:
ARGENTINA	27 Colegios y Asociaciones Provinciales autónomas – 2 Federaciones Nacionales a-Asociaciones Profesionales - b- de Unidades Académicas
BRASIL	CRESS Regionales - 2 Federaciones Nacionales a-Consejo Federal - b- de Unidades Académicas
CHILE	1 Consejo nacional y colegios regionales
COLOMBIA	3 a nivel nacional. 1-gremio, 2 Investigación- 3-regula matrícula
NICARAGUA	1 Asociación a nivel nacional
PARAGUAY	1 Asociación a nivel nacional
PERÙ	4-a. Colegio Nacional -b-Sindicato- c.Asoc. De TS de Salud d.Asoc. de TS de empresa
REPUBLICA DOMINICANA	1- Asociación Dominicana de Profesionales de Trabajo Social (ADOPTRASOC)
URUGUAY	1 Asociación Profesional nacional
En total hay 16 Asociaciones nacionales que nuclean a los Trabajadores Sociales en los 9 países	

PAIS	LEY DE EJERCICIO PROFESIONAL	CÓDIGO DE ÉTICA	REGULA LA MATRICULA
ARGENTINA	24 leyes de ejercicio profesional 1 por c/provincia	1 por provincia (22)	En 21 provincias leyes provinciales, en 3 provincias regulan la matricula los Ministerios de Salud y/o Desarrollo Social
BRASIL	1 Ley Nacional	1 a nivel nacional	1 Organismo a nivel nacional regula la matricula a traves de los cress regionales
CHILE	1 Ley Nacional	1 a nivel nacional	no regula matricula
COLOMBIA	1 Ley Nacional	1 a nivel nacional	1 a nivel nacional
NICARAGUA	no posee	no posee	no regula matricula
PARAGUAY	no posee	no posee	no regula matricula
PERÚ	1 Ley Nacional	1 a nivel nacional	1 regula matricula a nivel nacional (proyecto aprobado se espera promulgacion9
REPUBLICA DOMINICANA	No posee	no tiene	no regula matricula
URUGUAY	No posee	1 a nivel nacional	no regula matricula

LEYES EJERCICIO PROFESIONAL

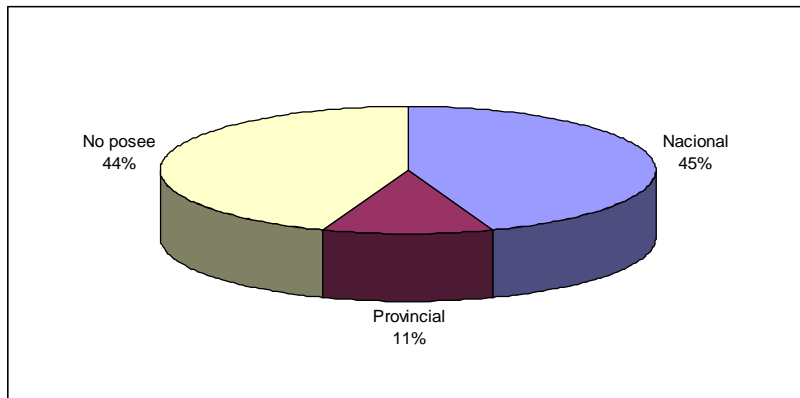

CODIGOS DE ETICA

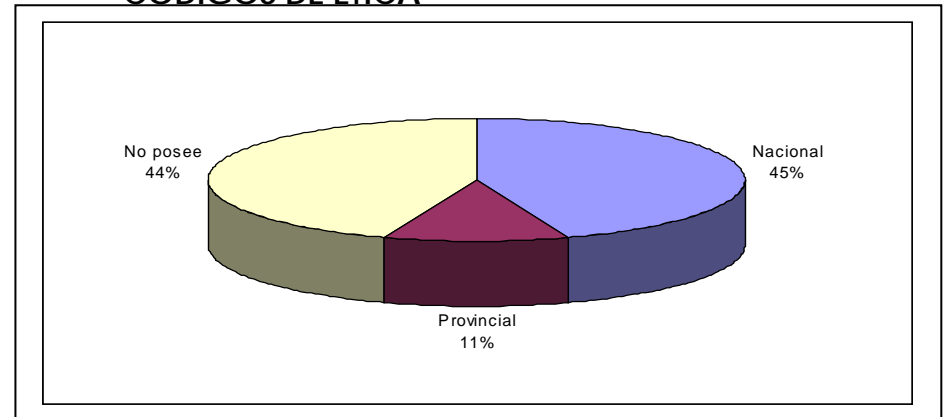

ALGUNOS DATOS DE TS LATINOAMERICANO

Estos datos nos permiten visualizar que en términos reales hay varias similitudes en el desarrollo de la profesión en nuestra Región:

- Sumando los nueve países presentes somos unos 157.138 trabajadores sociales.
- Hay 484 Instituciones de formación.
- En total hay 16 Asociaciones nacionales que nuclean a los Trabajadores Sociales en los 9 países.
- Hay 4 Redes en la Región
- La pobreza en la Región se ubica entre el 20% y el 50% por ciento
- La carrera intenta en todos los países ser universitaria, proporcionándose cumplimentación curricular en aquellos que se dictan carreras terciarias.
- En varios países ha habido una expansión desordenada de los institutos superiores de carácter privado, de los cursos a distancia, ellos sin mucho rigor metodológico careciendo de adecuado control estatal.
- El salario del Trabajador Social está en promedio en la mayoría de los países entre 200 y 500 dólares mensuales. Observando esta diversidad queda claro que los Trabajadores Sociales de Latinoamérica en un gran porcentaje se encuentran por sus ingresos bajo la línea de pobreza de sus propios países, aun siendo en un gran porcentaje de ellos una carrera universitaria, con alto grado de formación académica.
- En un 44% no poseen código de ética y regulación de la profesión, no descansan en su trabajo para lograrlo. Aún con la oposición férrea de sus Legisladores (caso Uruguay y Paraguay, países en los cuáles se ha vetado una y otra vez la presentación de leyes).
- En todos los países hay universidades y en los años recientes se ha producido una "mercantilización de la formación académica", en la mayoría de los países no hay currícula unificada. COMITÉ MERCOSUR DE ASOCIACIONES PROFESIONALES DE SERVICIO SOCIAL, ALAIETS, FITS LATINOAMERICA Y CARIBE Y RELATS.
- En más de la mitad de los países hay más de una asociación nacional que nuclea a los trabajadores sociales, en general estas pertenecen al ámbito académico y al ejercicio profesional en general, estas organizaciones articulan entre ellas a nivel nacional, no siempre lo hacen a nivel local.
- En varios países los TS han obtenido lugares de poder político, pero esto no ha variado las condiciones cotidianas de trabajo de los colegas.

¿Que nos preocupa?

- Pobreza
- Desigualdad en la distribución del ingreso
- Irrupción de "miedos colectivos" que impregnan el tejido social: miedo a la pérdida del trabajo, a la enfermedad, a la vejez, a la delincuencia
- Debilitamiento de los lazos sociales comunitarios
- Fenómenos sociales emergentes que dan cuenta de nuevas condiciones estructurales –aumento de la población de tercera edad, embarazos adolescentes, drogadicción, violencia familiar, de la seguridad ciudadana; debilitamiento de las redes sociales de protección previsional, sanitaria, violencia urbana, inseguridad y de participación ciudadana, entre otros factores

- Determinismo en las políticas sociales sujeto a los dictados de los Organismos Internacionales
- Situación de la infancia
- Violencia doméstica
- La mirada acerca de la profesión vinculada con la caridad y la asistencia

En la Profesión:

- **Desafíos par las organizaciones del trabajo social** – coordinación de actividades con organizaciones afines
- **La legislación del trabajo social** – en algunos países hay leyes del trabajo social y no las hay en otros –en todos los países hay discusión y cambios
- **Educación y escuelas de trabajo social** – la diversidad en cuanto a contenidos, curricula, calidad, cantidad de horas de formación, etc.
- **En lo laboral.** Contratos precarios, Falta de participación a los cuerpos colegiados. El aumento de oferta de trabajo para la profesión en desprotección. Puestos son subscriptos en términos de desprotección en cuanto a conquistas laborales anteriores a los noventa (no hay aportes jubilatorios, vacaciones, licencias por enfermedad, maternidad, etc.). Hay un número creciente de colegas tomando parte en el diseño de las políticas públicas. Número significativo de profesionales según sus ingresos se encuentran por debajo de la línea de pobreza y algunos en la de indigencia."

III – RESPUESTAS COLECTIVAS DEL TRABAJO SOCIAL:

En América Latina y caribe en los últimos años se han expresado varias construcciones colectivas tendientes a materializar el denominado Proyecto ético político del Trabajo Social.

CONSTRUCCION Y CONSOLIDACION DE REDES

Existen varias Redes, ninguna de ellas es abarcativa del colectivo profesional de toda la Región, ni lo representan totalmente. Aunque a todas se les debe hacer el reconocimiento de que en los últimos años, han intentado el acercamiento entre ellas, en pos del logro de un margen más amplio de construcción colectiva:

- **COMITÉ MERCOSUR DE ASOCIACIONES PROFESIONALES DE SERVICIO SOCIAL** (integrada por las Asociaciones y Federaciones Nacionales que nuclean a los Trabajadores Social de Argentina, Brasil, Chile, Uruguay, Paraguay y Venezuela). La representación es por País. Constituido en 1994 y formalizado en marzo de 1996. ha dictado principios éticos políticos comunes, ha realizado aportes a FITS (Código de ética profesional, a la revisión de la definición del Trabajo social Internacional, impulso para nueva participación de miembros, etc.)
- **ALAEITS (ASOCIACIÓN LATINOAMERICANA DE ENSEÑANZA E INVESTIGACIÓN EN TRABAJO SOCIAL)** Constituida sobre las bases de la ex ALAETS (asociación Latinoamérica de Escuelas de Trabajo Social con la presencia de delegaciones de Unidades Académicas de 15 países: México, Guatemala, El Salvador, Honduras, Costa Rica, Puerto Rico, Colombia, Ecuador, Perú, Bolivia, Venezuela, Brasil, Argentina, Chile, Uruguay y Paraguay, En la asamblea llevada a cabo en Chile, en agosto de 2006. Su representación es por cada Unidad Académica, no por País. En el caso de Argentina, Brasil y México existen asociaciones de Escuelas que si bien no nuclear a todas las unidades

académicas de los países tiene carácter nacional por su alcance. Actualmente esta armando su estatuto.

- **FITS -REGIÓN LATINOAMÉRICA Y CARIBE.** (integrada por las Asociaciones y Federaciones Nacionales que nuclear a los trabajadores Social de Argentina, Bolivia, Brasil, Colombia, Cuba, Chile, República Dominicana y Uruguay) que están adheridos a la Federación Internacional de Trabajo Social. La representación es por País. Hoy se encuentra armando su plan regional. La FITS tiene más de 50 años.
- **RELATS (RED LATINOIBEROAMERICANA Y CARIBEÑA DE TRABAJADORES SOCIALES)**

Todas estas Redes comparten una mirada crítica acerca de la profesión, propician la formación y la definición de un proyecto ético político.

DEFINICIÓN DEL PROYECTO ETICPO POLITICO:

Ante las realidades que vivencia América Latina y Caribe emerge como una posibilidad de aglutinamiento el denominado Proyecto ético político para el trabajo Social. No muy explicitado aún excepto por el Comité MERCOSUR, el que si ha escrito bastamente sobre el tema. Se adjunta en anexo los Principios éticos políticos.

Según Marisel Salera *"La Práctica profesional que se constituye desde un horizonte de sentidos, y que implica siempre posicionamientos ideológicos, que operan como la construcción social del sentido. Y desde esta definición, lo político implica la puesta en acto de nuestros posicionamientos. Lo político apuesta a transformar la realidad, lo ideológico es desde donde la transformo"*.

En este horizonte se esta delineando el proyecto ético político para la profesión.

"[1] La política es aquella práctica que se ocupa de gestionar, de resolver los conflictos colectivos y de crear coherencia social.

Las definiciones clásicas apuntan a definir política como el "ejercicio del poder" en relación a un conflicto de intereses.

Una perspectiva opuesta contempla la política en un sentido ético, como una "disposición a obrar en una sociedad utilizando el poder público organizado para unos objetivos provechosos para el grupo"

[2]"La política, como objetivación, es aquella "ocupación desarrollada con la conciencia del nosotros en interés de una determinada integración" (Heller,A., 1977; p. 172). En el caso de las sociedades modernas, esa integración es el Estado. Obedece pues a cierto interés común., en nuestros días, el modo como se gerencian los intereses múltiples y contradictorios que están presentes en una sociedad

Esto se expresa en la participación de nuestros países en el ámbito de organización internacional de Trabajo Social, lo que no se condice con la alta calidad y diversidad de producción del Trabajo Social Latinoamericano.

Es interesante poder preguntarnos ¿El porqué y el para qué de la profesión?. Esta visto que no deseamos ser los meros "certificadores de pobreza" Tampoco deseamos ser

quiénes adornan con terminología técnica específica los proyectos sociales sin contenido. Si deseamos trabajar fuertemente en el desarrollo de ciudadanía, de conciencia crítica, de derechos,

Podríamos decir que para el Trabajo Social *la dimensión política sería un posicionamiento que nos posibilita la interacción con el contexto, incidir en la construcción societal, utilizar el poder público organizado para alcanzar objetivos de impacto en las instituciones, los grupos, las familias, la categoría profesional y la sociedad en su conjunto. La política siempre hace referencia a la construcción y ejercicio del poder.*

Es una utilización discrecional del poder para conseguir transformaciones sociales.

Este proyecto político para algunos se centra en el marxismo; para otros en el socialismo, pero es indudable que siempre se inclina a la izquierda desde lo ideológico, desde lo ético se sustenta en el paradigma de la ética ciudadana, y desde la intervención en la construcción de abordaje en el paradigma de derechos, con la plena vigencia de los derechos Humanos.

IV – A MODO DE CIERRE

Algunas consideraciones que me gustaría colocar al final, y con la intencionalidad de abrir un nuevo debate, son aquellas vinculadas a lo que el Trabajo Social Latinoamericano y Caribeño puede realizar como aporte al Trabajo Social Mundial, en torno del combate a la pobreza.

- Promover una “toma de conciencia” a nivel mundial, de la necesidad de desterrar de la teoría del Trabajo Social la mirada culposo sobre los individuos para los que trabajamos acerca de que la pobreza en parte es responsabilidad de ellos mismos, porque no tienen capacidades, porque no poseen habilidades, educación o recursos para hacer frente a sus necesidades, ya que este pensamiento limita las posibilidades de respuestas que instrumentamos, si nos quedamos en dicha lógica, nuestras propuestas giran en torno que se eduquen, que se formen para el trabajo, que se alimenten, que limiten su natalidad y cuiden su salubridad, todas respuestas adecuadas y puntuales, pero no suficientes, si no enmarcamos la pobreza en la lucha histórica de clases y los mecanismos sociales por los cuales se produce la exclusión social, nuestro impacto en la lucha contra la pobreza, será muy bajo.
- Recuperar la producción teórica, metodológica del Trabajo Social Latinoamericano y Caribeño de los últimos 40 años, desarrollada en torno a la pobreza como un fenómeno societal al que el Trabajo Social debía enfrentar desde una mirada social amplia, no restringida a la condición del propio sujeto que la padece y traduzcamos estos documentos al Ingles, cada día mas el mundo se polariza, el capitalismo fracasa generando desclasados, excluidos y personas fuera de un sistema que requiere que ellos existan para que otros se enriquezcan de manera desmedida, nuestra Región lo padece desde que se destruyeron las formas comunitarias de organización aborígen, y se suplantaron por las formas individualistas y capitalistas de distribución.
- Que asumamos las organizaciones de servicio social de la región que el combate contra la pobreza tiene muchos frentes y uno de ellos es el convencimiento a nuestros propios colegas, algunos de los cuáles continúan

enrolados y defendiendo la matriz normativa y funcionalista de la profesión, si no podemos asumir la matriz crítica, nuestro aporte seguirá siendo puntual, circunscripto al sujeto particular y el impacto a nivel societal será por ende pequeño.

- Difundamos esta opción política del Trabajo Social Latinoamericano nacida en la época de la Reconceptualización de comprometernos a ampliar los horizontes de discusión de lo político más allá de nuestra región, así como hace cuarenta años nos propusimos construir un Trabajo Social comprometido ideológica y políticamente y fundamos las organizaciones sociales disciplinares para la Región, hoy enmarcamos en un proyecto ambicioso de ampliar horizontes para que el mundo del Trabajo social, pueda capitalizar el debate profundo teórico, metodológico, ético, ideológico y político que el Trabajo social latinoamericano construye desde las universidades y los servicios sociales territoriales cada día. Esto no pensando en que el trabajo social de otras latitudes deba cambiar sus posicionamientos y modos de intervención, porque estaríamos entonces no pudiendo tampoco constextualizarlos en su contexto socio histórico, ya que tal vez si en mi patria grande la América latina no existiera la desigualdad y acumulación injusta de riqueza que existe yo no sería un trabajadora social que opta por la corriente crítica, sino para que puedan impulsar una conciencia de adhesión a las reivindicaciones societales del mundo de los denominados países periféricos, y que pueda tenerse una lectura del contexto global vista desde los que padecen los efectos negativos de la globalización capitalista.
- La revalorización de las dimensiones ideológicas, éticas y políticas de la profesión, como constituyentes del saber analítico-teórico y del hacer metodológico-práctico. **La practica del Trabajo Social es eminentemente ideológica-política**, fundada, si, en las dimensiones teórica, metodológicas y prácticas, y vigilada además, desde la dimensión ética
- Hoy debemos extender este pensamiento ya no a nuestro continente, sino al Trabajo Social a nivel mundial, porque más temprano que tarde, el mundo va a colapsar por las injusticias concretas que se hacen carne y muerte por la denominada pobreza a la que son sometidos grandes franjas poblacionales del mundo.

Por último repensemos desde cualquier lugar del mundo donde nos toque ejercer esta maravillo profesión que:

La “cosmética técnica” no tapa el hambre, la miseria, y sus vinculantes.

La injusticia no se cubre con meros discursos inclusivos,
la pobreza con maquillaje de caridad,
la escasez de los recursos, requiere mucho más que espejos de colores, que venden
a los pobres falsas ilusiones.

La falta de equidad no se termina con paciencia y mucho aguante.
El clientelismo social y político no se para con consejos a los gobiernos de turno y a los
que mandan.

El sometimiento no deduce gravámenes e impuesto.

Las soluciones a medias que venimos ensayando solo aportan parches:

- El control de la natalidad no llena la panza del hijo que ya nació.
- El comedor infantil promueve respeto por el que da de comer. Y este no es precisamente el padre de familia.
- El apoyo escolar implica que alguien no entrego la escuela que corresponde, es decir enseñanza de calidad igual para el niño rico que pobre el pobre.
- El Plan Social, se llame como se llame "bolsa familia, programa familias por la inclusión social, etc., contiene el hambre, la dignidad del sostenimiento familiar con el esfuerzo propio, es otra cosa, la emancipación es otra cosa.
- El subsidio al desempleo, no vale igual que el trabajo.

Muchas de estas son soluciones que hemos esgrimido como profesión y defendido a "capa y espada", hoy creo debemos ser espadachines de justicia de equidad, de igualdad, de autodeterminación y por sobre todo de construcción colectiva propia y ajena. No existe otra forma de promover reflexión crítica comprometida con la transformación social.

Los profesionales del Trabajo Social latinoamericanos y caribeños, tenemos una alta cuota de responsabilidad en difundir nuestras producciones, porque llevamos mas de 40 años de conciencia critica y reflexiva en torno de ver la pobreza como un producto del sometimiento de la lucha de clases y la distribución moderna del capital, este momento en que a nivel global se logra tomar conciencia de los efectos negativos del capitalismo globalizado, es el momento indicado para salir de nuestros debates internos y avanzar en los debates colectivos del Trabajo Social mundial, sin duda estamos mejor preparados que los Trabajadores Sociales de otras regiones del mundo para afrontar la crisis global que un poco antes o un poco después sin lugar a dudas se avecina en el mundo.

Poemas extraídos del CD Madres de la Plaza, el pueblo las abraza- Asociación Madres de Plaza de Mayo- filial Neuquén y alto valle.

Date Cuenta (Autora: Raquel Jakic- Libro Eco poemas) Relata: Juan Eliasech

"Si este mundo suma guerras....este mundo resta paz.
Date cuenta que esta cuenta va saliendo siempre mal.

Multiplica la pobreza con sus tablas de poder.
Date cuenta que esta cuenta no se puede comprender.

Este mundo todavía no ha aprendido a dividir.
Date cuenta que le falta empezar a compartir"



BIBLIOGRAFIA CONSULTADA

ACOTTO, Laura – Presidente Federación Argentina de Asociaciones Profesionales de Servicio Social (FAAPSS) - INFORME DE ARGENTINA "ENCUENTRO DE ENCUESTRO DE DIRIGENTES DE ENTIDADES DE TRABAJO SOCIAL DE AMÉRICA LATINA Y CARIBE Foz de Iguazú, Paraná, Brasil, entre los días 31 de Octubre y 01 de Noviembre de 2007.

ACOTTO, Laura "POR UNA RESIGNIFICACIÓN DEL TRABAJO SOCIAL LATINOAMERICANO", Convite del Trabajo Social- V FORO SOCIAL MUNDIAL, Caracas, Venezuela. Enero 2006

ACOTTO, Laura, Seminario Internacional -Intervención Profesional: Legitimidad en Debate – Panel: La Legitimidad del Trabajo Social en Diferentes Contextos Nacionales II -El Trabajo Social en Argentina Dilemas y Construcciones Actuales – Maestría en Trabajo Social, Universidad Nacional de Entre Ríos – noviembre de 2004

ACOTTO, Laura. Debilidades y Fortalezas de la Construcción Colectiva en las Redes de Articulación Política en América Latina- Seminário – Mercosul em Múltiplas Perspectivas: Fronteiras, Direitos e Participação Societária - Universidade Federal de Santa Catarina – UFSC- Brasil –Octubre de 2006

ACOTTO, Laura y SALERA, Maricel -¿Qué implica la profesionalización del Trabajo Social en el contexto de las transformaciones sociales, políticas, económicas y culturales?.Encuentro Latinoamericano de Trabajo Social - La profesionalización del Trabajo Social en el siglo XXI: "Rupturas y continuidades de la Reconceptualización a un proyecto y/o proyectos ético-políticos que hoy se propugnan" – Agosto 2005.

ACOTTO, Laura "Por una Resignificación del Trabajo Social Latinoamericano", Convite del Trabajo Social- V FORO SOCIAL MUNDIAL, Caracas, Venezuela. Enero 2006

ACOTTO, Laura – Presidente Federación Argentina de Asociaciones Profesionales de Servicio Social (FAAPSS) - INFORME DE ARGENTINA "ENCUENTRO DE ENCUESTRO DE DIRIGENTES DE ENTIDADES DE TRABAJO SOCIAL DE AMÉRICA LATINA Y CARIBE Foz de Iguazú, Paraná, Brasil, entre los días 31 de Octubre y 01 de Noviembre de 2007.

ALAYÓN, Norberto (Org.), "Trabajo Social latinoamericano: a 40 años de la Reconceptualización", Bs.As., Espacio, 2005

ANDER EGG, Ezequiel, "El Trabajo Social como acción liberadora", Bs. As., Humanitas, 1969.

ARGUMEDO, Alcira, "Los silencios y las voces en América Latina: Notas sobre el pensamiento nacional y popular", Bs. As., Colihue, 2004.

BARREIX, Juan, "ABC del Trabajo Social latinoamericano", Bs. As., Ecro, 1971.

BARTOLA GARCÍA FLORES, Doris –Presidente- Asociación Nicaragüense de Trabajadores Sociales "MILDRED ABAUNZA", - INFORME DE NICARAGUA "ENCUENTRO DE ENCUESTRO DE DIRIGENTES DE ENTIDADES DE TRABAJO SOCIAL DE AMÉRICA LATINA Y CARIBE Foz de Iguazú, Paraná, Brasil, entre los días 31 de Octubre y 01 de Noviembre de 2007.

CABALLERO, Ida (Presidente) y VILLAMAYOR, Norma (Secretaría de Asuntos Gremiales) de la Asociación de Profesionales de Servicio Social O Trabajo Social del Paraguay- INFORME DE PARAGUAY "ENCUENTRO DE ENCUESTRO DE DIRIGENTES DE ENTIDADES DE TRABAJO SOCIAL DE AMÉRICA LATINA Y CARIBE Foz de Iguazú, Paraná, Brasil, entre los días 31 de Octubre y 01 de Noviembre de 2007.

CAZZANIGA, Susana - Reflexiones sobre la ideología, la ética y la política en Trabajo Social-reunión de Junta de Gobierno de FAAPSS, junio de 2006

CIFUENTES PATIÑO, Rocio y GARTNER ISAZA, Lorena LA PRÁCTICA INVESTIGATIVA EN TRABAJOSOCIAL..PUBLICADO EN: REVISTA ELEUTHERIA: Series de Trabajo Social No. 2, 1999

Comité MERCOSUR de Organizaciones Profesionales de Servicio Social o Trabajo Social, *Principios Éticos y Políticos comunes para el MERCOSUR*, Montevideo, 2000.

DE MOYA, Alba Beatriz (Presidente) ADOTRASOP Asociación Dominicana de Profesionales de Trabajador Social- INFORME DE REPÚBLICA DOMINICANA - "ENCUENTRO DE ENCUESTRO DE DIRIGENTES DE ENTIDADES DE TRABAJO SOCIAL DE AMÉRICA LATINA Y CARIBE Foz de Iguazú, Paraná, Brasil, entre los días 31 de Octubre y 01 de Noviembre de 2007.

DUSSEL, Enrique, "Filosofía de la Liberación", México, Edicol, 1977.

DUSSEL, Enrique, "Ética de la Liberación en la edad de la globalización y de la exclusión", Madrid, Trotta, 1998.

DUSSEL, Enrique, "Hacia una Filosofía Política Crítica", España, Ed. Desclée de Brouwer, 2001.

EROLE, Carlos, "Los derechos humanos, compromiso ético del Trabajo Social", Bs. As., Espacio, 1996.

FOLLARI, Roberto et al., "Trabajo en comunidad: Análisis y perspectivas", Buenos Aires, Humanitas, 1984.

FÓSCOLO, Norma, BARG, Liliana, RUBIO Ricardo, CORNEJO Susana – Aproximaciones al Debate Contemporáneo de la Ética Profesional – Ponencia Libre – XXII Congreso Nacional de Trabajadores Sociales- Santa Rosa – La Pampa- Septiembre 2003

GÓMEZ CORONADO, Rosario- Presidenta de la FEDERACIÓN COLOMBIANA DE TRABAJADORES SOCIALES (FECTS)- INFORME DE COLOMBIA "ENCUENTRO DE ENCUESTRO DE DIRIGENTES DE ENTIDADES DE TRABAJO SOCIAL DE AMÉRICA LATINA Y CARIBE Foz de Iguazú, Paraná, Brasil, entre los días 31 de Octubre y 01 de Noviembre de 2007.

HINKELAMMERT, Franz, "El subdesarrollo latinoamericano", Stgo. de Chile, Ed. Nueva Universidad UCCH, 1970.

IAMAMOTO, Marilda, "Servicio Social y división del trabajo", Sao Paulo - Brasil, Cortez, 1997.

IAMAMOTO, Marilda - "RENOVACIÓN Y CONSERVADURISMO EN EL SERVICIO SOCIAL: ENSAYOS CRÍTICOS". Editora. Cortéz, San Pablo 1994

KRUSE Herman C - La Reconceptualización del Servicio Social en América Latina -Centro de Estudiantes de la Escuela Universitaria de Servicio Social. Universidad de la República. Montevideo, 1971.

LAUZ, Iris (Presidente), ACHERITOGARAY, Vilma y ZEBALLOS, Ana María (Comisión Directiva) ADASU (Asociación de Asistentes Sociales de Uruguay- INFORME DE URUGUAY "ENCUENTRO DE ENCUENTRO DE DIRIGENTES DE ENTIDADES DE TRABAJO SOCIAL DE AMÉRICA LATINA Y CARIBE Foz de Iguazú, Paraná, Brasil, entre los días 31 de Octubre y 01 de Noviembre de 2007.

NELSON, Joan y otros . reflexiones latinoamericanas sobre política social.Flacso.2001.

Netto, José Paulo y otros, "Desafío al Servicio Social", Bs. As., Humanitas, 1976.

Netto, José Paulo, "Capitalismo monopolista y Servicio Social", Sao Paulo- Brasil, Cortez, 1997 Parra, Gustavo, "Orígenes y significados de la Reconceptualización, Bs. As., Espacio, 2003.

Revista "Hoy en el Trabajo Social", Bs. As., Ecro, varios números, 1968-1977.

ORTEGA, Alicia -Trabajo Social como "Aprender a Ser" -(Una Investigación Bibliográfica) - Escuela de Servicio Social- Universidad de Chile - Diciembre de 1974

PAREDES PORTOCARRERO, Elsa Clarivel - Decana Nacional del Colegio de Trabajadores Sociales del Perú - EL TRABAJO SOCIAL EN EL INFORME DE PERÚ PERÚ "Promoviendo el desarrollo humano sostenible para luchar contra la pobreza"-- "ENCUENTRO DE ENCUENTRO DE DIRIGENTES DE ENTIDADES DE TRABAJO SOCIAL DE AMÉRICA LATINA Y CARIBE Foz de Iguazú, Paraná, Brasil, entre los días 31 de Octubre y 01 de Noviembre de 2007.

PARRA, Gustavo, "ANTIMODERNIDAD Y TRABAJO SOCIAL. ORIGENES Y EXPANSIÓN DEL TRABAJO SOCIAL ARGENTINO", Universidad Nacional de Lujan, Buenos Aires, 1997

PAROLA , Ruth, Nohemi. Medios para la producción del conocimiento en Trabajo Social: las problemáticas de la praxis social, la investigación social y la sistematización. Ponencia presentada al XVI Congreso Latinoamericano de Escuelas de Trabajo Social. Chile, noviembre de 1998.

RUBIO, Ricardo. "Las Matrices Teórico-Políticas Críticas en el Trabajo Social Latinoamericano durante el denominado "Movimiento de Reconceptualización" (1965-1975). Análisis de su Vigencia.", Argentina, 2007.

RUZ AGUILERA, Omar - Presidente Consejo Nacional de Chile- INFORME DE CHILE "ENCUENTRO DE ENCUENTRO DE DIRIGENTES DE ENTIDADES DE TRABAJO SOCIAL DE AMÉRICA LATINA Y CARIBE Foz de Iguazú, Paraná, Brasil, entre los días 31 de Octubre y 01 de Noviembre de 2007.

SALERA, Marisel - El Trabajo Social en el Contexto de las Nuevas Relaciones de Poder y la Diversidad Cultural – IV Jornadas de Producciones Escritas de Trabajadores Sociales Locales – Consejo Profesional de Asistentes Sociales de Formosa - Argentina- junio 2005

SURÁ, Boletín Electrónico pág. Web de la Escuela de Trabajo Social de la Univ. Costa Rica, 2000-2005.

ZIBECHI, Raúl. "Desigualdad y pobreza: la urgencia de cambiar el modelo".Jun. 20, 2008